St. Georg
St. Martin
St. Martinus
St. Lambertus
St. Johann Baptist
St. Mariä Himmelfahrt
St. Mariä Himmelfahrt

St. Marien

Glaube, der dem Leben dient.

Pfarrbrief

April 2024

Ostern

Von der Auferstehung her leben – das heißt doch Ostern.

Dietrich Bonhoeffer

Inhalt

Inhaltsverzeichnis und Impressum	2
Leitartikel und Gebetsanliegen	3-4
Aktuelles aus der Pfarrei	5-17
Termine	18-19
Gottesdienste	20-21
Übersicht Ostern / Erstkommunion	22
Gemeindeteile	23-37
Glaubenstexte: Geheimnis der Osternacht, Missionskreis	38-40
Kontakt und Tauftermine	41-43
Zukunft Bistum und Pfarrei (S. 15-17 und 44)	44

Redaktionsschluss für den Pfarrbrief Mai 2024:
01.04.2024

Abonnieren Sie den Pfarrbrief kostenlos als Newsletter
Siehe Hinweis auf der Homepage

Impressum

Herausgeber: St. Marien Wassenberg, Stiftsplatz 5, 41849 Wassenberg
V.i.S.d.P.: Pfarrer Thomas Wieners
Redaktion: Josi Bürgstein, Brigitte Cüppers, Melanie Florack, Gitta Heckers, Frank Hoeren, Marlene Sendke;
e-mail-Adresse der Redaktion: Orsbeck@StMarien-Wassenberg.de
Satz: Josi Bürgstein
Druck: Druckerei Heggen, Heinsberg-Lieck
Titelbild: © Image, Hartmann/www.Atelier 14 Fulda.com
Bilder: © Eigen (S. 6). Nicolas Poussin, Die Verkündigung, 1657 (S. 7)
© pixabay (S. 10)
© Klosterbochumstiepel (S. 12)
© Kifewe (S. 15), Image/ John Blankers (S 19)
© Bild: Sylvio Krüger/PBS (S. 39), Diagramm Bistum Aachen (S. 44)

Liebe Schwestern und Brüder,

wir können uns die Erschütterung und Verwirrung der ersten Frauen und auch der Apostel nicht groß genug vorstellen, als an diesem Morgen des „dritten Tages“ das Grab Jesu leer aufgefunden wurde! Und alle Versuche natürlicher Erklärungen (Jünger verstecken den Leichnam..., Jesus am Kreuz nur bewusstlos...) gehen an der biblischen Realität so vorbei, dass wir sie nicht weiter betrachten müssen.

Tatsache ist, dass das Grab leer war und sie einige Stunden später dem Auferstanden selber begegnet sind. Aber es ist auch klar: dass der Herr nicht in die normale Realität zurückgekehrt ist (wie z.B. Lazarus nach seiner Erweckung von den Toten). Sondern er kam aus dem geistigen Bereich des Himmels und sprach mit ihnen. Dies bedeutet, dass seit diesen Tagen der himmlische Bereich für uns erreichbar ist, dass die Realität des Himmels für uns geöffnet ist und wir mit menschlicher Sprache und Denken einen wirklichen Zugang zu Gott haben! Und dass durch den Kreuzestod Jesu auch das Leid und der Tod in einem neuen Licht zu sehen sind, nämlich in Hinblick auf die Ewigkeit! Alles Leid kann verwandelt werden, wenn wir es mit aufrechtem Herzen für Jesus öffnen und IHM anempfehlen („aufopfern“).
Und das gilt nicht nur für unser persönliches Leid, sondern auch für die grauenhafte Realität des Krieges, der in der Ukraine, dem Gaza-Streifen und an vielen Orten unserer Erde tobt. Es gilt auch für alle Formen der Sklaverei (nach Aussagen von Fachleuten hat es noch nie so viele Sklaven im Bereich Menschenhandel und Kindesmisshandlungen gegeben wir in unserer Zeit!), und auch für die Unfreundlichkeit und Kälte, die in unserer Gesellschaft immer wieder zu finden ist! Lohnt es, sich dafür einzusetzen, sich gesellschaftspolitisch zu engagieren, trotz aller Unfreundlichkeit freundlich zu sein?

JA, es lohnt sich!, denn alle diese Formen der Ungerechtigkeit und der Grausamkeit werden einmal überwunden werden! Der Tod in allen seinen Formen, unter denen wir heute noch leiden, wird einmal besiegt sein und das Leben wird triumphieren!

„Das kann ich kaum glauben“ mag da manch einer denken. Ja, genau das ist der Punkt. Eben der Glaube. Dass Ostern Realität geworden ist und – was einmal Realität gewesen

ist, kann sich jederzeit wiederholen. Und uns anspornen und ermutigen zum Guten.
Natürlich, der Ostertag hat die damals bekannte Welt aus den Angeln gehoben, dann mussten alle Tatsachen neu buchstabiert werden, weil sie in Beziehung auf die Auferstehung Jesu neu zu verstehen waren. Und das brauchte ein neues Denken! Und in das können auch wir uns einüben: Eben dass das Leben stärker ist als der Tod und Jesus auch heute Sieger in unserem Leben sein kann, wenn wir dies im Herzen glauben und mit dem Mund vor uns selber und den anderen bekennen!

In diesem Sinne wünsche ich Ihnen gesegnete und freudige Ostertage und schöne Stunden des Feierns und der Erholung im Kreise Ihrer Lieben.

Der Herr ist wahrhaft auferstanden!

Ihr

Gebetsanliegen des Hl. Vaters

für den Monat April 2024

Für die Rolle der Frauen

Wir beten, dass die Würde und der Reichtum von Frauen in jeder Kultur anerkannt werden und dass die Diskriminierung, unter der sie in verschiedenen Teilen der Welt leiden, aufhört.

Pastor Wieners - persönlich

Liebe Schwestern und Brüder,
für Mittwoch, den 24.04.2024 ist meine Knie-Operation in Viersen-Süchteln geplant; das bedeutet, dass ich ab Dienstag, dem 23. 04.2024 für mehrere Wochen ausfalle, da ich anschließend in eine stationäre Reha gehe.
Aber Gott hat bestens vorgesorgt: Kaplan Alain und Pfarrer Joseph Gao werden mich bestens in den priesterlichen Diensten vertreten

und Diakon Arno Zweden wird dann zusammen mit ihnen die Leitung der Pfarrei übernehmen! Daher ist in dem Bereich wunderbar für alles gesorgt.
Bitten darf ich Sie um Ihr Gebet für die OP – denn jede OP ist ein Risiko. Jeden Augenblick dieses Tages empfehle ich den Händen Mariens an – mit der Bitte, dass sie mit ihrer gütigen Hand alles lenken und zum Besten führen möge!
Danke möchte ich an dieser Stelle auch allen, die mir in den zurückliegenden Monaten geholfen haben: die mich zu den Gottesdiensten und anderen Treffen gefahren und wieder abgeholt haben, die Einkäufe erledigt haben oder sonst helfend eingesprungen sind oder sich liebevoll-besorgt nach meinem Zustand erkundigt haben. Vielen, vielen Dank!

Dieser Zuspruch hat mir gutgetan – denn man ist in der Krankheit und Schwäche schon arg auf sich selber zurückgeworfen – und für jede Form der Unterstützung und Ermutigung dankbar. Andererseits ist die liebevolle Führung Gottes auch bei allem zu erkennen, der mich halt „weichkocht“.
Daher: Ihm und Ihnen:
Vielen, vielen Dank für alles!

Ihr

Propst Thomas Wiemes

Nachruf für Pater Josef Dohmen SVD

Nach langer Krankheit verstarb Pater Josef Dohmen am 19.02.2024 im St. Josef Krankenhaus in Kohlhof/Neunkirchen. Geboren wurde er am 23.08.1939 in Heinsberg. Nach den Wirren des Krieges fand er mit der Familie Heimat hier in Wassenberg. Nach der Schulzeit wurde er Einzelhandelskaufmann. Zusammen mit seinem Bruder Christian entwickelte sich aber bei ihm der Wunsch, Priester zu werden. Im Missionshaus St. Michael in Steyl machten beide 1961 die Reifeprüfung nach, um ein Theologiestudium beginnen zu können. Am 23.09.1967 wurden beide zu Priestern in der Gesellschaft des Göttlichen Wortes (SVD) geweiht. In ihrer Heimatgemeinde St. Mariä Himmelfahrt Wassenberg-Oberstadt feierten sie unter großer Beteiligung der Bevölkerung ihre Doppel-Primiz.

Vielfältig und segensreich wirkte er in verschiedenen Aufgaben für die Steyler Missionare und die dem Orden anvertrauten Menschen. Als Missionar arbeitete er in Papua-Neuguinea und als Lehrer für Mathematik und Religion lehrte er in St. Wendel und anderen Gymnasien. Als Präfekt war er für die Schüler im Internatsbereich verantwortlich. Bekannt wurde Pater Josef Dohmen als ideenreicher Leiter vieler religiöser Wochenenden, von Besinnungstagen und Exerzitien für Jugendliche und Soldaten. Die Militärseelsorge war ihm ein besonderes Anliegen.
Neben seinen vielen geistlichen Einsätzen in unterschiedlichen Pfarrgemeinden fand er immer wieder den Weg nach Wassenberg, um mit seinen „geliebten Oberstädtern“ die Heilige Messe zu feiern. Sein letzter Einsatz war – von seiner Krankheit schon gezeichnet – die Feier der Exequien für seine Schwester Marlies Stocks. Das war für uns alle sehr bewegend und beeindruckend.
Mit seinem Humor, seiner Empathie und seiner Hingabe im Dienst für Gott und uns Menschen wird er uns allen sehr fehlen. Wir werden ihm ein ehrendes Andenken bewahren.

Pastor Thomas Wieners
Franz Josef Bleilevens
(KV Oberstadt)
Melanie Florack
(GdG-Rat Oberstadt)

Besonders für Familien…

Samstag, 30.03.2024 – 18.00 Uhr
Kirche St. Johann Baptist Myhl
Die Feier der Osternacht ist einer der beeindruckendsten und auch für Kinder spannendsten Gottesdienste überhaupt: voller ausdrucksstarker Zeichenhandlungen, Geschichten, Gerüche, Gesänge. Wir feiern das Leben: das neue Leben der Natur, das neue Leben in Christus und das ewige Leben, auf das wir hoffen.

Ostermontag, 01.04.2024,
11.30 Uhr, Propsteikirche
Wassenberg – Unterstadt
Wir laden zur Heiligen Messe in die Propsteikirche Wassenberg Unterstadt ein. Die Messe gestalten wir als Familiengottesdienst und laden herzlich dazu ein.

Fest der Göttlichen Barmherzigkeit

Sonntag, 07.04.2024
14.30 - 17.00 Uhr
Propsteikirche St. Georg
Wassenberg-Unterstadt

Der Barmherzigkeitssonntag, auch: „weißer Sonntag“, ist am Sonntag nach Ostern.
Als liturgisches Fest wurde es von Papst Johannes Paul II. in der Predigt bei der Heiligsprechung von Sr. Faustyna Kowalska für die ganze Katholische Kirche festgelegt. Der Tag ist dazu bestimmt, der Gnadengaben der göttlichen Barmherzigkeit mit besonderer Verehrung zu bedenken.

Vorbereitung auf dieses Fest:
Novene zur Göttlichen Barmherzigkeit ab Karfreitag.

Hochfest Verkündigung des Herrn

Montag, 08.04.2024, 19.00 Uhr
Kirche Myhl

Das Hochfest ist eigentlich an seinem Datum: 25. März - feststehend. Allerdings gibt es zwei Ausnahmen:
• Fällt der Termine auf einen Sonntag in der Fastenzeit wird es auf den folgenden Montag verlegt.
• Fällt der Termin in die Karwoche wird es auf den Montag nach dem 2. Ostersonntag ("Weißer Sonntag") verlegt.

Wie muss sich Maria in diesem Moment gefühlt haben: Ein Engel tritt ihr gegenüber, einer jungen Frau aus Nazareth, verlobt mit dem Zimmermann Josef, und verkündet ihr: "Fürchte dich nicht, Maria; denn du hast bei Gott Gnade gefunden. Du wirst ein Kind empfangen, einen Sohn wirst du gebären: dem sollst du den Namen Jesus geben."Diesen Moment, in dem Maria erfährt, dass sie auserkoren ist, Gottes Sohn zur Welt zu bringen, feiern Christen heute unter dem Namen "Verkündigung des Herrn" am normalerweise am 25. März - und damit genau neun Monate vor Weihnachten, dem Fest der Geburt Jesu. Fällt dieser Feiertag in die Karwoche, wird er auf den Montag nach dem

Weißen Sonntag verlegt.

Aus diesem Anlass findet am **Montag, dem 08.04.2024, in der Kirche St. Johann Baptist Myhl um 19.00 Uhr eine festliche Messe** mit Weihe an die Gottesmutter Maria und besonderer musikalischer Gestaltung durch die Solistin Janette Lisson und Jürgen Hausmann an der Orgel statt. Herzliche Einladung an alle Gläubigen.

Bibelabend mit C.S. Lewis „Pardon, ich bin Christ“

Montag, 08.04.2024, 20.00 Uhr
Pfarrheim Myhl
Wir beschäftigen uns weiterhin mit dem Buch von C.S. Lewis „Pardon, ich bin Christ“. In seinem zeitlosen Meisterwerk " taucht der renommierte Autor C.S. Lewis tief in die Essenz dessen ein, was es bedeutet, ein Nachfolger Christi zu sein. Mit beispielloser Klarheit präsentiert Lewis eine nachdenklich stimmende Erkundung der grundlegenden Prinzipien des Christentums, die auf Logik, Vernunft und seiner eigenen persönlichen Reise vom Atheismus zum Glauben basiert. Indem er die Leser mit überzeugenden Argumenten und fesselnden Geschichten anspricht, lädt Lewis uns alle ein, uns auf eine tiefgründige Reise der Selbstreflexion und spirituellen Entdeckung zu begeben. Er fordert uns dazu auf, unsere Annahmen in Frage zu stellen und die fundamentalen Wahrheiten zu umarmen, die im Herzen unseres Glaubens liegen. Er zwingt uns dazu, unsere tiefsten Überzeugungen zu konfrontieren und regt uns dazu an, zu hinterfragen, was es wirklich bedeutet, ein Christ zu sein.
Herzliche Einladung hierzu von
Pfarrer Thomas Wieners und
Diakon Arno Zweden

A L I V E - Gemeinschaft- Gebet- Lobpreis- Austausch

Nach kurzer Pause starten wir als ALIVE wieder im neuen Format durch.
Die Grundelemente, Gemeinschaft, Gebet, Lobpreis und Agape sind geblieben. Der Ort und der Rahmen haben sich gewandelt:
Jeden zweiten Sonntag im Monat

lädt das ALIVE- Team von 17.30 Uhr bis 19.00 in die Taufkapelle der Propstei St. Georg, Wassenberg ein.
Alle, die auf der Suche danach sind, Gott in Gemeinschaft zu erfahren, füreinander im Gebet zu sein und miteinander im Lobpreis zu sein, sind herzlich willkommen.
Freu Dich auf gemeinsamen Lobpreis, auf Gottes Wort und seine Auslegung, auf Impulse zu Deinem Glaubensleben, auf die Erfahrung des gemeinsamen Gebets und auf die Erfahrung der (Einzel-)Segnung. Wie immer, gibt es auch ein Programm mit den Jüngsten im Kids-Team, sowie das Angebot der gemeinsamen Agape im Anschluss. Zusammen Gemeinschaft erfahren, gemeinsam im Gebet-sein, gemeinsam im Lobpreis, miteinander im Austausch: gemeinsam mit Gott- „Komm und sieh!“ *(Joh 1, 46).*

A L I V E- Termine:
14.04.2024 /
12.05.2024
09.06.2024
14.07.2024 (Sommerferien)
11.08.2024 (Sommerferien)
10.11.2024
08.12.2024

Einsamkeit - ein Leiden unserer Zeit - eine Ehrenamtliche Initiative gegen den Trend

Wir suchen ehrenamtliche Mitarbeiter und Interessierte.

Einsamkeit und Vereinsamung bindet und lähmt viele Schichten und Altersgruppen in unserer heutigen Zeit. Gerade Einsamkeit im Alter ist ein Phänomen, das sich gesellschaftlich immer weiter ausprägt. Oftmals lässt sich das Gefühl des „einsam- seins“ durch geringe Impulse, gezielte Aktivitäten umkehren und durchbrechen. Es erweckt in den Betroffenen neue Zugänge zur Anteilnahme am gesellschaftlichen Leben, neuen Lebensmut. Gespräche, Anrufe, Ausflüge, Einkaufsdienste, ein einfaches „Da-Sein“/ „ansprechbar-sein“ (etc) können Tore öffnen und Lebenswelten verändern. Dem Nächsten wieder Teilhabe erfahren zu lassen, darum soll es in diesem Projekt gehen:

Als katholische Kirche in Wassenberg wollen wir in Zusammenarbeit mit dem Malteser Hilfsdienst ein soziales Ehrenamt in Wassenberg und

Umgebung aufbauen, um Einsamkeit und Vereinsamung in unserem Umfeld und in unseren Gemeinden zu verringern: aktiv wollen wir den drohenden Zeichen der Zeit der gesellschaftlichen Vereinsamung entgegenwirken und die christliche Botschaft mit Tat in die Welt hineintragen. Hierzu suchen wir ehrenamtlich Interessierte, die sich in dieser Sendung angesprochen und berufen fühlen. Durch bedarfsgerechte Fortbildungskurse bereiten wir Sie gezielt auf Ihre Aufgaben vor und betreuen Sie durch Ihre zukünftige Einsatzzeit.

Es werden keine Vorkenntnisse benötigt und jeder kann mithelfen. **Zu einem ersten Informationsabend laden wir Sie am 15.04.2024 um 19:00 Uhr in das Pfarrheim St Mariä Himmelfahrt, Wassenberg- Oberstadt** ein. Wir freuen uns auf Sie und hoffen auf Ihr Interesse und Ihre Mitarbeit.

Dr. Heiko Dahm
(Malteser Hilfsdienst)

Diakon Arno Zweden
(St. Marien Wassenberg)

Filmabend im Pfarrheim Myhl

Dienstag, 23.04.2024, 19.30 Uhr
Pfarrheim Myhl
Worum geht es?
In Sönke Wortmanns neuer Komödie muss der zynische Uni-Professor Richard Pohl die Erstsemester-Jurastudentin Naima auf einen Rhetorik-Wettbewerb vorbereiten. Da Pohl Naima beim ersten Kennenlernen im Hörsaal rassistisch beleidigt hat, ist der Wettbewerb seine einzige Chance, seinen Job zu behalten. Die amüsante Komödie überzeugt dank des großartigen Zusammenspiels der Hauptdarsteller und seiner hochaktuellen Fragestellung über Vorurteile, Stereotypen und dem, was unsere Gesellschaft daraus macht.

Für das richtige Kino-Feeling werden Popcorn und Kaltgetränke kostenlos angeboten.
Der Eintritt ist frei.

Uns schickt der Himmel! – 72 Stunden Aktion

Die Messdiener unserer Gemeinde St. Marien Wassenberg engagieren sich bei der 72-Stunden Aktion des BDKJ.

Unsere Messdiener sind mit dabei, wenn vom 18. bis 21. April tausende Jugendliche in Deutschland die Ärmel hochkrempeln und sich im Rahmen der 72-Stunden-Aktion des Bundes der Deutschen Katholischen Jugend (BDKJ) für das Gute engagieren. Sie wollen in drei Tagen den Außenbereich des Johanniter-Stifts Wassenberg verschönern.

Die Aktionsgruppe der Messdiener St. Marien Wassenberg nimmt zum ersten Mal an der 72 Stunden-Aktion des BDKJ teil. ,,Wir sind uns sicher, dass wir unser Projekt erfüllen werden- ganz gleich, welche Herausforderungen wir meistern müssen", so Gruppenleiterin Lena Heinrichs.

Wenn dann am 18. April der Startschuss fällt, ist die Aktionsgruppe der Messdiener St. Marien Wassenberg Teil der größten Jugend-Sozialaktion aller Zeiten.

Die Messdiener planen eine aktive Aktion, bei der sie gemeinsam mit den Bewohnern des Johanniter-Stifts in Wassenberg Nistkästen, Vogeltränken und Insektenhotels gestalten, welche die Aktionsgruppe zuvor erbaut hat. Diese Aktion fördert nicht nur Teamarbeit, sondern leistet auch einen wertvollen Beitrag zur Verknüpfung von Jung und Alt.

Viele verbinden mit einem Altenheim einen langweiligen und trostlosen Tag. Dieses Vorurteil wollen wir beiseite räumen. Deshalb wollen wir gemeinsam den Außenbereich der Einrichtung etwas bunter gestalten und dabei mit den Bewohnern in Kontakt treten.

Das ganze möchten wir mit viel Spaß, Teamarbeit und Lernen verbinden. Die Teamarbeit steht bei uns im Vordergrund, indem wir gemeinsam etwas verändern und das Ganze auch noch Generationen übergreifend. Am Ende der 72-Stunden-Aktion am 21. April 2024 soll der Außenbereich des Altenheims bunter sein und zu einem Ort der Gemeinschaft werden, an dem sich die Bewohner wohlfühlen können.

Die 72-Stunden-Aktion mit dem Motto ,,Uns schickt der Himmel" ist die bundesweite Sozialaktion des Bundes der Deutschen Katholischen Jugend (BDKJ) und seiner Jugendverbände. Vom 18. bis zum 21. April 2024 werden wieder tausende Jugendgruppen mit ca. 100.000 Beteiligten in 72 Stunden die Welt ein Stückchen besser

machen. Hauptunterstützer sind das Bundesministerium für Familie, Senioren, Frauen und Jugend, die deutsche Bischofskonferenz, das Bischöfliche Hilfswerk Misereor und das Bonifatiuswerk der deutschen Katholiken. Weitere Informationen zur Sozialaktion gibt es unter *www.72stunden.de*
und auf unserer Instagram Seite zur *Aktion 72stunden_wassenberg*.

Birgelener Pützchen im Mai

Im Mai laden wir gerne wieder zum Birgelener Pützchen ein.

Begonnen wird der Marienmonat mit der **Eröffnungsandacht am Mittwoch, dem 01.05.2024 um 15.00 Uhr.**

Herzliche Einladung auch zu den weiteren **Maiandachten im Mai, an jedem Mittwoch um 17.00 Uhr.** Gestaltet werden diese von Gemeindereferentinnen benachbarter GdG`s.

Der **Pützchenssonntag wird am 05.05.2024** gefeiert. Wir beginnen mit einer Hl. Messe um 10.15 Uhr. Zur Marienfeier um 15.00 Uhr dürfen wir für eine Dialogpredigt Frau Dr. Elisabeth Gerards und Diakon Stephan Lütgemeier zum Thema: „Maria – fü(h)r uns heute“ begrüßen.

Wallfahrt zum Kloster Bochum-Stiepel

Dienstag, 14.05.2024
Das Kloster Stiepel, ein Kloster der Zisterzienser im Bochumer Stadtteil Stiepel, wurde 1988 gegründet und ist ein Priorat des Stifts Heiligenkreuz, einer Zisterzienserabtei in Österreich. Die Gründung des Klosters ging auf eine Initiative des ersten Bischofs des Ruhrbistums, Franz Kardinal Hengsbach zurück.

Die Klosterkirche ist zugleich Marienwallfahrtsort zum Gnadenbild der „Schmerzhaften Mutter von Stiepel“ und als solcher der einzige Marienwallfahrtsort der Diözese, zu dem jährlich etwa 40.00 Pilger kommen. Das Gnadenbild der Schmerzhaften Mutter von Stiepel stammt aus der Mitte des 15. Jahrhunderts.
Im Jahr 2019 hat Pater Malachias vom Kloster Bochum-Stiepel zum Abschluss der Oktavwoche in Ophoven die Festpredigt gehalten und die Pfarrei zu einem Gegenbesuch im Kloster eingeladen. Diese Einladung haben wir gerne angenommen, konnten diese coronabedingt aber nicht früher anbieten.
Programm:

08.00 Uhr Parkplatz „Am Neumarkt, Wassenberg-Oberstadt
10.00 Uhr Haus-/Klosterführung
11.00 Uhr Wallfahrtsmesse mit einem Pater der Kongregation
12.00 Uhr Mittagessen im Restaurant –„Klosterhof“
anschl. Gelegenheit zum Besuch/Einkauf des Klosterladens
14.00 Uhr Weiterfahrt zum Wallfahrtsort Neviges
Führung durch den Dom u. Andacht
Gelegenheit zum Kaffeetrinken in einem der Cafés rund um den Dom.
Ca. 17.30 Uhr Rückfahrt
Buskosten: 20 €
Anmeldung sind in allen Pfarrbüros bis zum 08.05.2024 möglich.

Die LandFrauen fahren zum Scala Theater

Die LandFrauen fahren zum Scala Theater „das kölsche Lustspielhaus“ nach Köln.

Freitag, 08.11.2024:
Abfahrt mit dem Bus um 17.00 Uhr in Orsbeck an der Martinusschule.
Abfahrt in Köln nach der Vorstellung, ohne Restaurantbesuch.
Kosten: ca. 60€ - 70€, wird nach VVK mitgeteilt, voraussichtlich Ende Mai.

Wir fahren mit zwei Bussen und können max. 98 Teilnehmer mitnehmen.

„Nicht“-LandFrauen sind ebenfalls willkommen.

Reservierung: Gerne per Mail an:
landfrauen.wassenberg@gmail.com

75 Jahre Land Frauen

Gemeinsam singen macht glücklich

Die Sängerinnen und Sänger des Kirchenchores Cäcilia Myhl gratulieren ihrer Dirigentin Bärbel Krappen zum 25-jährigen Jubiläum. Seit dem 1. April 1999 wählt sie die Messlieder aus und gestaltet die Proben musikalisch. Mit viel Herzblut und Einsatz in allen Bereichen, ob in Zusammenarbeit mit allen Vorständen oder bei den Vorbereitungen zum jeweiligen Cäcilienfest, ist sie immer zur Stelle. Die Freude am Gesang und gute Leistungen verdanken wir nur IHR und Ihrem unermüdlichen Einsatz.

Wir sagen „Danke, Vergelt's Gott" und bleibe uns noch lange erhalten.
Kirchenchor „Cäcilia Myhl"

Die Pfarre schließt sich aus ganzem Herzen diesen Glückwünschen des Kirchenchores an und dankt Bärbel Krappen für allen Einsatz und ihr Wirken in dem Anliegen, die Liturgie würdig zur Ehre Gottes und zur Freude der Menschen zu gestalten. Vielen Dank!

Ihr

Propst Thomas Wiemes

Kinderferienwerk Effeld – *Eine Ära geht zu Ende*

Nachdem im Jahr 1999 das Kinderferienwerk in Effeld zum ersten Mal an den Start ging, wurde es im letzten Jahr aufgelöst. Es waren in den vergangenen Jahren für viele Eltern, Großeltern, Betreuer und Organisatoren, aber vor allem für die teilnehmenden Kinder, wunderbare Zeiten mit großartigen Erinnerungen.
Zuerst bedingt durch Corona und später durch einige Auflagen, fanden sich nicht mehr genügend Verantwortliche, die das Kinderferienwerk in Effeld weiterführen wollten. Aus diesem Grund haben Tanja Herfs und Kurt Stieding, die zuletzt Verantwortlichen, im letzten Jahr entschieden, dass das Kinderferienwerk aufgelöst wird.
Die Effelder Vereine sind darüber informiert worden, was im Zuge der Auflösung abzugeben war und es gab einiges an Material, das den Besitzer wechselte.
Anschließend wurden viele Sachspenden an die Grundschule

Birgelen, den Kindergarten Steinkirchen, das Mutter-Kind-Kurheim Haus Waldquelle in Dalheim und später auch an die umliegenden Grundschulen und Kindergärten verteilt.
Viele weitere Sachen wurden „zum Verschenken“ am Pfarrhaus und am Vereinsheim gestellt und so musste kein Container bestellt werden.
Es war schön, dass noch vieles weiterverwendet werden konnte.
Der Dorfladen „Mittendrin“ in Effeld hat eine Geldspende in Höhe von 900 € erhalten und das Johanniter-Stift Wassenberg erhält, nach Absprache, eine größere Sachspende in Form von Spielen für die Heimbewohner.
Zuletzt noch ein von Tanja abgewandeltes Zitat: „*Es ist die Freude, die in uns wächst, wenn wir das Herz anderer erfreuen. Das Strahlen der Kinder war unbezahlbar.*“

Zukünftige Gestalt unseres Bistums und unserer Pfarrei

Liebe Schwestern und Brüder, wie Sie wissen, befindet sich unser Bistum Aachen in einem Prozess der Umstrukturierung, der auch Auswirkungen auf unsere Pfarrei hat.
Um Sie zu informieren, werden hier jetzt und in den nächsten Ausgaben einige zentrale Texte des Bistums veröffentlich. Um diese besser zu verstehen, füge ich in die Original-Texte meine eigenen Kommentare ein, erkenntlich an einem *TW mit Klammer: (TW:...).*
Generell: Es ist vorgesehen, dass zum 01.07.2024 unsere Pfarrei St. Marien Wassenberg als eigenständiger pastoraler Raum offiziell gegründet / benannt wird. Ebenso wie die umliegenden Pfarreien und GdG´s („Gemeinschaft von Gemeinden“) werden wir dann zu einer Pfarrei zusammengefasst werden, der ein kanonischer Pfarrer vorstehen soll. Diese neu zu errichtende Pfarrei wird den Raum unserer bisherigen Region Heinsberg abdecken.
Der Bischof hatte zum 31.12.2023

entschieden, dass Wassenberg ein eigenständiger pastoraler Raum wird; da wir mit ca. 9500 Katholiken unter der geforderten Mindest-Anzahl von 15.000 lagen, ist diese Entscheidung unseres Bischofs nicht selbstverständlich; da aber der diözesane Katholikenrat und Pastoralrat sich für eine Eigenständigkeit von Wassenberg ausgesprochen hatte, hat der Bischof sich dieser Entscheidung angeschlossen.
So wie es innerhalb einer Pfarrei ganz verschiedene Gruppierungen und Gemeinschaften gibt, so wird es jetzt innerhalb des pastoralen Raumes Wassenberg verschiedene Orte von Kirche geben.
(TW: Wir bemerken, dass viele Menschen ihren Glauben und ihr gesellschaftliches Engagement nicht mehr im Rahmen der Kirche von Aachen oder unserer Pfarrei leben. Um dieser Entwicklung Rechnung zu tragen, hat der Synodalkreis – das oberste Entscheidungs-Gremium des Bistums – einige Begriffe neu entwickelt, auch den Begriff „Orte von Kirche“.
Dazu braucht es ein neueres und erweitertes Denken, dass nicht nur die kirchlichen Dienste und Gruppierungen in Pfarrei und Bistum wahrnimmt, sondern weiter auch über den Rand von Kirche und Gemeinde hinausschaut, nennt der Synodalkreis „Mentalitätswandel“. Und so lautet der erste Abschnitt des Beschlusses: Orte von Kirche durch Beschlussfassung im Synodalkreis am 09.04.2022)

Mentalitätswandel
Der Synodalkreis befürwortet einen Mentalitätswandel hin zur Vielfalt von Orten von Kirche. Dieser Mentalitätswandel geht über die territoriale Struktur und den kategorialen Arbeitsfeldern als primäres Ordnungsprinzip der Kirche im Bistum Aachen hinaus, und meint Orte von Kirche, die Menschen in ihrem Glauben ansprechen und ihren Bedürfnissen gerecht werden. Sie sind nahe an der Lebensrealität von Menschen, sie setzen sich mit Fragen, Brüchen und Herausforderungen auseinander; sie können von (Ordens-) Gemeinschaften; Gruppen und Einzelnen initiiert, sowie induktiv und deduktiv erschlossen werden. Der Mentalitätswandel soll angestrebt und möglichst sichtbar vollzogen werden. Kriterien dazu wurden bis Ende 2022 entwickelt.

Orte von Kirche
(TW: Und jetzt wird in einem ersten Ansatz festgelegt, was Orte von Kirche sind:)
Der Synodalkreis nimmt wahr, dass Orte von Kirche vielfältig sind. Sie haben eine territoriale, kategoriale, thematische, lokale, personelle oder institutionelle Ausrichtung. Orte von Kirche können sowohl

nicht-kirchliche Orte, an denen Kirche bewusst teilhaben möchte und darf, als auch bereits kirchlich geprägte Orte sein. Sie können analog sowie digital, dauerhaft oder projekthaft bzw. fluide sein. Orte von Kirche haben einen Grundvollzug (diakonisch, katechetisch, liturgisch, in allem gemeinschaftsstiftend), der Kirche erkennbar macht. Sie sind auf die jeweils anderen Grundvollzüge von Kirche hin offen.
Orte von Kirche haben sich für Leben und Glauben von Menschen als besonders relevant und förderungswürdig erwiesen, wenn sie der Freiheit, Begegnung, Ermöglichung nach den Entscheidungskriterien, die auch der vom Synodalkreis beschlossene Kompass enthält, sowie der Anschlussfähigkeit in die Kirche im Bistum Aachen dienen.
Orte von Kirche kann es auf unterschiedlichen Ebenen geben, z.B. diözesane Zusammenschlüsse, oder Initiativen zur Flüchtlingshilfe usw.
(TW: das heißt alle Gruppierungen innerhalb unserer Pfarrei wie Kirchenchöre, Frauengemeinschaften, Bruderschaften, Verbände, Gebets- und Anbetungskreise, Caritaskreise, Altennachmittag-Gruppierungen, Ladencafés.... können sich zukünftig als Orte von Kirche verstehen, wenn sie die oben genannten Kriterien - wenigstens teilweise - erfüllen! Dies aber geschieht nicht automatisch, sondern bedarf einer offiziellen Anerkennung):
Anerkennung der Orte von Kirche
Zur Anerkennung von Orten von Kirche, die gemäß den festzulegenden Kriterien entschieden wird, benötigt es einen institutionellen Rahmen, in dem alle diese Orte ihre Ressourcen einbringen. Der pastorale Raum sollte im Sinne der Ermöglichung viele Orte von Kirche fördern und dazu beitragen, dass Menschen an vielen Orten Kirche wahrnehmen.
Der institutionelle Rahmen ist subsidiär auszugestalten, d.h. die Anerkennung findet primär im zukünftigen pastoralen Raum statt. Die künftige Pfarrei sichert die Qualität und die umfassende Berücksichtigung von Orten von Kirche, um die Gesamtheit der Grundvollzüge und der kirchlichen Milieus sicherzustellen.
Hierzu ist eine geeignete Repräsentation der Orte von Kirche in den Gremien des pastoralen Raums sicherzustellen.
Kriterien für die Anerkennung und den Zugang zu finanzieller Absicherung der Orte von Kirche werden in der Gemeinsamen Versammlung vorgestellt und in Absprache mit den verfassten diözesanen Räten erarbeitet.
Dieser Beschluss wurde am 09.04.2022 im Konsens beschlossen.

Siehe auch Seite 44

24/7 stille Anbetung

Durchgehende stille Anbetung in der Kirche St. Mariä Himmelfahrt Wassenberg-Oberstadt. Anmeldung: siehe Homepage oder unter Tel.: 02432 / 9079648

Woche vom 30.03. bis 05.04.2024

Gottesdienste an Ostern:
Siehe sep. Aufstellung Seite 22

Donnerstag, 04.04.2024
19.15 Uhr PWB-Gebet, Kirche Birgelen

Woche vom 06.04. bis 12.04.2024

Erstkommunionfeiern:
Siehe sep. Aufstellung S. 22

Samstag, 06.04.2024
07.15 Uhr Rosenkranzgebet,
08.00 Uhr Herz-Mariä-Sühnemesse, Kirche Oberstadt

Sonntag, 07.04.2024
14.30-17.00 Uhr Barmherzigkeitsstunden, Propstei Wa-Unterstadt

Montag, 08.04.2024
19.00 Uhr Festmesse zum Hochfest „Verkündigung des Herrn“, Kirche Myhl, musikalisch mitgestaltet von der Solistin Janette Lisson
20.00 Uhr Bibelabend im Pfarrheim Myhl

Dienstag, 09.04.2024
19.15 Uhr Gebet für Kranke, Kirche Ophoven

Woche vom 13.04. bis 19.04.2024

Sonntag, 14.04.2024
17.30 - 19.00 Uhr ALIVE Gottesdienst in der Taufkapelle, Propstei Unterstadt

Montag, 15.04.2024
19.00 Uhr Abendmesse mit Reliquiensegen, Kirche Myhl

Freitag, 19.04.2024
17.00-18.15 Uhr Beichte, Propstei Wa-Unterstadt
17.30 Uhr Eucharistische Anbetung
18.30 Uhr Heilige Messe, Propstei Wa-Unterstadt

Woche vom 20.04. bis 26.04.2024

Sonntag, 21.04.2024
11.15 Uhr Hl. Messe mit Chor anlässlich der Einweihung des Ophovener Feuerwehrgerätehauses, Kirche Ophoven
11.30 Uhr Familiengottesdienst, Propstei Wa-Unterstadt

Dienstag, 23.04.2024
19.30 Uhr Filmabend im Pfarrheim Myhl

Donnerstag, 25.04.2024
20.00 Uhr Taufgespräch für Familien/Täuflinge im Mai, Pfarrheim Wa-Oberstadt,

Freitag. 26.04. 2024
19.45 Uhr Jesus begegnen
- Lobpreis, Propstei Wa-Unterstadt

Woche vom 27.04. bis 30.04.2024

Sonntag, 28.04.2024
18.00 Uhr tabor Jugendgottesdienst, Kirche Orsbeck

Jesus verliert uns nicht aus den Augen,
auch dann nicht,
wenn wir vor Trauer blind für ihn sind.

Jesus geht uns nach,
auch dann, wenn
wir vor lauter
Enttäuschung vor
ihm fliehen.

Und er holt uns
ein, stärkt mit
Wort und Brot
und schickt uns so
neu auf den Weg,
ihn zu verkünden.

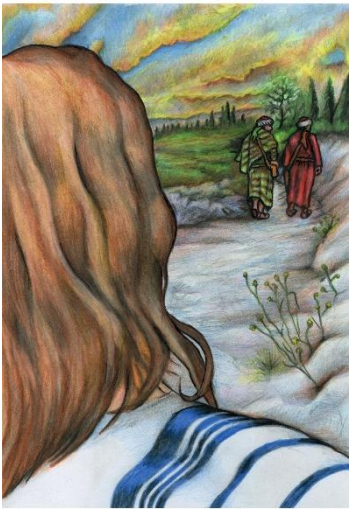

			Unterstadt		Birgelen		Effeld	
So	**31.03.**	**Ostern**	**11.00**		**./.**		**./.**	
Mo	**01.04.**	**Ostern**	**11.30**	**Familien-gottesdienst**	**09.30**	**Chor**	**09.00**	
Di	02.04.							
Mi	03.04.						18.30	
Do	04.04.				18.30	19.15 PWB Gebet		
Fr	05.04.	Herz Jesu	18.30					
Sa	**06.04.**	**Herz Mariä**					**14.00**	**19.00**
So	**07.04.**	**Barmherzig-keitssonntag**	**11.30**	**14.30 Uhr Barmherzigk**	**10.15**			
Mo	08.04.	Verkündigung des Herrn						
Di	09.04.							
Mi	10.04.						18.30	
Do	11.04.				18.30			
Fr	12.04.		18.30				08.00	Anbetung
Sa	**13.04.**						**19.00**	**Dankm. Kommun.**
So	**14.04.**		**11.30**		**10.15**			
Mo	15.04.							
Di	16.04.							
Mi	17.04.						18.30	
Do	18.04.				18.30			
Fr	19.04.		18.30	17-18.15 Beichte				
Sa	**20.04.**		**14.00**	**Erst-kommunion**	**10.00**	**Erstkom-munion**	**19.00**	
So	**21.04.**		**11.30**	**18.00 ALIVE**	**10.15**			
Mo	22.04.							
Di	23.04.							
Mi	24.04.						18.30	
Do	25.04.				18.30	Dank Komm.		
Fr	26.04.		18.30	19.45 Lob-preis				
Sa	**27.04.**						**19.00**	
So	**28.04.**		**11.30**	**Dankmesse Kommunion**	**10.15**			
Mo	29.04.							
Di	30.04.							

	Myhl		Ophoven		Orsbeck		Oberstadt	
31	**06.00**	**Chor**	**10.30**		**09.00**		**./.**	
01	**11.00**	**Sopranistin**	**11.00**	**Chor**				
02			18.30					
03								
04								
05							09.30	
06	**10.00**	**17.30**	**17.30**				**08.00**	**07.15 Rosenkranz**
07					**09.00**		**10.00**	**Erstkommumion**
08	19.00	Solistin Janette Lisson						
09				19.15 Gebt f. Kranke	18.00			
10								
11								
12							09.30	
13	**17.30**	**Dankmesse Kommunion**	**14.00**	**17.30**	**10.00**	**Erstkommumnion**		
14					**09.00**		**10.15**	**Dankm. Kommun.**
15	19.00	Reliquiensegen			09.30	Dankm. Kommuni.		
16			18.30					
17								
18								
19							09.30	
20	**17.30**		**17.30**	**Dankmesse Kommunion**				
21			**11.15**	**Einweihung Feuerwehr**	**09.00**		**10.15**	
22	19.00							
23					18.00			
24								
25								
26							09.30	
27	**17.30**		**17.30**					
28					**09.00**	**18.00**	**10.15**	
29	19.00							
30			18.30					

Gottesdienste zu Ostern

Karsamstag, 30.03.2024

Myhl	Orsbeck	Effeld	Birgelen	Unter-stadt	Oberstadt
18.00	18.00	19.00	21.00	21.00	21.00
Oster-nachts-feier für Familien	Oster-nachts-feier	Oster-nachts-feier, an-schl. Agape am Osterfeuer	Oster-nachts-feier, an-schl. Um-trunk am Osterfeier	Oster-nachts-feier	Oster-nachts-feier

Ostersonntag, 31.03.2024

Myhl	Orsbeck	Ophoven	Unterstadt
06.00 Chor	09.00 Chor	10.30	11.00

Ostermontag, 01.04.2024

Effeld	Birgelen	Myhl	Ophoven	Unterstadt
09.00	09.30 Chor	11.00 Sopranistin	11.00 Chor	11.30

Erstkommunionfeiern

Myhl	Effeld	Oberstadt
06.04.2024	06.04.2024	07.04.2024
10.00	14.00	10.00
Dankmesse: 13.04.: 17.30	Dankmesse: 13.04.: 19.00	Dankmesse: 14.04.: 10.15

Orsbeck	Ophoven	Birgelen	Unterstadt
13.04.2024	13.04.2024	20.04.2024	20.04.2024
10.00	14.00	10.00	14.00
Dankmesse: 15.04.: 09.30	Dankmesse: 20.04.: 17.30	Dankmesse: 25.04.: 18.30	Dankmesse: 28.04.: 11.30

Propstei St. Georg, Unterstadt

Mittwoch, 10.04.2024
Kommunion für unsere Hauskranken

Hochfest der Auferstehung des Herrn
Ostersonntag, 31.03.2024
! 11.00 Uhr Hl. Messe

Ostermontag
Montag, 01.04.2024
11.30 Uhr Hl. Messe
– als Familiengottesdienst

Hl. Franz v. Páola
Dienstag, 02.04.2024
09.00 Uhr Morgenlob

Herz-Jesu-Freitag
Hl. Vinzenz Ferrer
Freitag, 05.04.2024
17.45 Uhr Eucharistische Anbetung mit sakramentalem Segen
18.30 Uhr Hl. Messe
Wir beten f.: Ehel. Wilma und Willi von der Beek, Ehel. Anna und Leonhard Esser
Stm. f.: Ehel. Hermann und Gertrud Hanny

Herz-Mariä-Samstag
Samstag, 06.04.2024
09.00 Uhr Morgenlob

2. Sonntag der Osterzeit
Sonntag der Göttlichen Barmherzigkeit (Weißer Sonntag)
Hl. Johannes Baptist de la Salle
Sonntag, 07.04.2024
11.30 Uhr Hl. Messe
Stm. f.: Ehel. Jakob Flesch und verst. Kinder, Hugo und Maria Paulsen, Jakob und Sibylla Jansen

14.00 – 17.00 Uhr
Barmherzigkeitsstunden

Dienstag, 09.04.2024
09.00 Uhr Morgenlob

Freitag, 12.04.2024
17.45 Uhr Eucharistische Anbetung mit sakramentalem Segen
18.30 Uhr Hl. Messe
Wir beten f.: die Verstorbenen, die ohne eigene Exequien beerdigt wurden

Hl. Martin I
Samstag, 13.04.2024
09.00 Uhr Morgenlob

3. Sonntag der Osterzeit
Sonntag, 14.04.2024
11.30 Uhr Hl. Messe
Stm. f.: Ehel. Franz und Maria Thomassen und verst. Kinder

17.30 – 19.00 Uhr ALIVE:
Gemeinschaft- Gebet- Lobpreis-Austausch, - Taufkapelle

Dienstag, 16.04.2024
09.00 Uhr Morgenlob

Mittwoch, 17.04.2024
08.15 Uhr Schulgottesdienst

Hl. Leo IX.
Freitag, 19.04.2024
17.00-17.30 Uhr Beichte
17.45 Uhr Eucharistische Anbetung mit sakramentalem Segen
18.30 Uhr Hl. Messe

Samstag, 20.04.2024
14.00 Uhr Erstkommunionfeier
Kollekte: Diaspora-Kinderhilfe

Hl. Anselm, Hl. Konrad v. Parzham
4. Sonntag der Osterzeit
Sonntag, 21.04.2024
11.30 Uhr Hl. Messe
– als Familiengottesdienst
Wir beten f.: Ernst Tenzer, Friedel van Ermingen
Stm. f.: Fam. Jansen und Coenen
Kollekte: Päpstliches Werk für geistliche Berufe

Hl. Adalbert v. Prag, Hl. Georg
Dienstag, 23.04.2024
09.00 Uhr Morgenlob

U.L. Frau vom guten Rat
Freitag, 26.04.2024
17.45 Uhr Eucharistische Anbetung mit sakramentalem Segen
18.30 Uhr Hl. Messe
Stm. f.: verstorbene Stifter
19.45 Uhr Jesus begegnen
- Lobpreis (m. Musik), Impuls, Stille, Anbetung m. ruhiger Musik, Einzelsegen

Hl. Petrus Kanisius
Samstag, 27.04.2024
09.00 Uhr Morgenlob

Hl. Peter Chanel, Hl. Ludwig Maria Grignion v.Monfort
5. Sonntag der Osterzeit
Sonntag, 28.04.2024
11.30 Uhr Hl. Messe – Dankmesse der Kommunionkinder
7. Jgd. f.: Friedhelm Bongartz
Jgd. f. Hans-Josef Küppers

Hl. Pius V.
Dienstag, 30.04.2024
09.00 Uhr Morgenlob

Termine/Notizen

Barmherzigkeitsstunden
Sonntag, 07.04.2024
14-17 Uhr, Propstei
Siehe auch unter Aktuelles

ALIVE – Gemeinschaft- Gebet- Lobpreis- Austausch
Sonntag, 14.04.2024,
17.30 – 19.00 Uhr
in der Taufkapelle der Propstei
Siehe auch unter Aktuelles

Erstkommunion
Die Feier der Erstkommunion ist am Samstag, 20.04.2024 um

14.00 Uhr in unserer Gemeinde. Dieser Gottesdienst ist den Kommunionkindern und ihren Familien vorbehalten. Wir bitten um Verständnis.
Eine Auflistung der Kommunionkinder finden Sie auf unserer Homepage und in den Aushängen unserer Kirche sowie in der Pfarrbriefausgabe März.

St. Lambertus, Birgelen

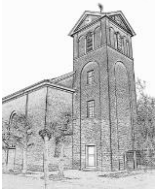

Freitag, 12.04.2024
Kommunion für unsere Hauskranken ab 09:30 Uhr

Hinweis: Donnerstags finden die Hl Messe (18.30 Uhr), die eucharistische Anbetung (17.45 Uhr) und das PWB-Gebet (19.15 Uhr) wieder in der Kirche statt.

Ostermontag, 01.04.2024
09.30 Uhr Hl. Messe mit dem Kirchenchor Cäcilia Birgelen

Hl. Isidor
Donnerstag, 04.04.2024
17.45 Uhr Eucharistische Anbetung mit sakramentalem Segen
18.30 Uhr Hl. Messe
19.15 Uhr PWB-Gebet (gestaltete Gebetszeit für Priester-, Ordens- und pastorale Berufungen)

2. Sonntag der Osterzeit
(Weißer Sonntag)
Sonntag der Göttlichen Barmherzigkeit
Hl. Johannes Baptist de la Salle
Sonntag, 07.04.2024
10.15 Uhr Hl. Messe
1. Jgd. f.: Josefine Schmitz
Wir beten f.: Gerda Detzner, geb. Bürsgens
Stm. f.: Ehel. Gerhard u. Hildegard

Kretschmer geb. Kühnelt
Kollekte: für die Ausstattung der Kirche

14.00 Uhr Tauffeier
von Ella Jennißen
Hl. Stanislaus
Donnerstag, 11.04.2024
17.45 Uhr Eucharistische Anbetung mit sakramentalem Segen
18.30 Uhr Hl. Messe

3. Sonntag der Osterzeit
Sonntag, 14.04.2024
10.15 Uhr Hl. Messe
1. Jgd. f.: Fränzi Werner
Jgd. f.: Fred Topnik, Rosemarie Zaczek, Lambert Thissen
Wir beten f.: Pfr. Hubert Sieberichs, Eltern u. Geschwister, Christine Thissen, Lorenz Thissen, Herman-Josef Kohlen u. verst. Angehörige, Leb. u. Verst. der Fam. Topnik, Zsczek, Bienek u. Köhnlein
Stm. f.: Ehel. Franz u. Elisabeth Winkens geb. Schmitz

Donnerstag, 18.04.2024
17.45 Uhr Eucharistische Anbetung mit sakramentalem Segen
18.30 Uhr Hl. Messe

Hl. Leo IX.
Freitag, 19.04.2024
08.15 Uhr Schulgottesdienst Kl. 1/2
08.45 Uhr Schulgottesdienst Kl. 3/4

Samstag, 20.04.2024
10.00 Uhr Erstkommunionfeier
Kollekte der Kommunionkinder und ihrer Angehörigen für die kath. Diaspora-Kinderhilfe

4. Sonntag der Osterzeit
Hl. Anselm, Hl. Konrad v. Parzham
Sonntag, 21.04.2024
10.15 Uhr Hl. Messe
Jgd. f.: Gereon Jumpertz
Wir beten f.: Ehel. Emil Gronen u. Elisabeth Gronen
Stm. f.: Geschwister Martin u. Therese Raschen
Kollekte: f. d. Päpstl. Werk f. geistliche Berufe

Hl. Markus, Evangelist - Fest
Donnerstag, 25.04.2024
17.45 Uhr Eucharistische Anbetung mit sakramentalem Segen
18.30 Uhr Hl. Messe als Dankmesse der Kommunionkinder

Hl. Petrus Kanisius
Samstag, 27.04.2024
15.00 Uhr Tauffeier von Carlotta Essers und Leni Paulus

5. Sonntag der Osterzeit
Hl. Peter Chanel, Hl. Ludwig Maria Grignion v. Montfort
Sonntag, 28.04.2024
10.15 Uhr Hl. Messe
Wir beten f.: d. Leb. u Verst. unserer Pfarrei St. Marien Wassenberg

Termine/Notizen

Seniorentreff
Mittwoch, 03.04.2024 um
15.00 Uhr im Pfarrheim

Erstkommunionfeier und Dankmesse
Am Samstag, den 20.04.2024 um 10.00 Uhr feiern unsere Birgelener Kommunionkinder ihre Erste Hl. Kommunion in der Kirche St. Lambertus. Das diesjährige Thema lautet: „Du gehst mit!“.
Die Dankmesse der Kommunionkinder findet statt am Donnerstag, den 25.04.2024 um 18.30 Uhr.

Veranstaltungen im Mai
Wir freuen uns, dass wir auch in diesem Jahr zum Pützchenssonntag und zu den Marienandachten einladen dürfen. Siehe auch den Artikel unter „Aktuelles aus der Pfarrei“.

St. Martinus, Steinkirchen/Effeld

Dienstag, 02.04.2024
Kommunion für unsere Hauskranken ab 10:30 Uhr

Ostermontag, 01.04.2024
09.00 Uhr – Hl. Messe
Wir beten f: Eheleute Josefine und Leo Lehnen

Mittwoch, 03.04.2024
18.30 Uhr Hl. Messe
Wir beten f.: Leb. und Verst. der Familien Wilms und Eßer

Samstag, 06.04.2024
14.00 Uhr Erstkommunionfeier, Thema: Du gehst mit!
Kollekte der Kommunionkinder und ihrer Angehörigen für die kath. Diaspora Kinderhilfe

19.00 Uhr VAM zum 2. Sonntag der Osterzeit oder Sonntag der Göttlichen Barmherzigkeit (Weißer Sonntag) – Hl. Messe
Stm. f.: Anni Biermanns
Kollekte für die Ausstattung unserer Kirche

Mittwoch, 10.04.2024
18.30 Uhr Hl. Messe
Jgd. f.: Hans und Martha Thissen

Freitag, 12.04.2024
08.00 Uhr Eucharistische Anbetung anschl. Frühstück der Frauengemeinschaft Steinkirchen/Effeld

Hl. Martin I.
Samstag, 13.04.2024
19.00 Uhr VAM zum 3. Sonntag der Osterzeit – Hl. Messe
Dankgottesdienst der Erstkommunionkinder
Wir beten f.: die verst. Angehörigen der Kommunionkinder

Mittwoch, 17.04.2024
18.30 Uhr Hl. Messe
Wir beten f.: ein freundliches Miteinander unter den Menschen

Samstag, 20.04.2024
19.00 Uhr VAM zum 4. Sonntag der Osterzeit – Hl. Messe
Stm. f.: verst. Stifter
Kollekte für das Päpstliche Werk für geistliche Berufe

Hl. Fidelis v. Sigmaringen
Mittwoch, 24.04.2024
18.30 Uhr Hl. Messe
Wir beten f.: alle Kranken und Pflegebedürftigen in unserer Pfarrei

Hl. Petrus Kanisius
Samstag, 27.04.2024
19.00 Uhr VAM zum 5. Sonntag der Osterzeit – Hl. Messe
Wir beten f.: den Frieden auf der Erde

Termine/Notizen

Das Pfarrbüro Effeld
bleibt vom 05.-15.04.2024 geschlossen.
In dringenden Angelegenheiten helfen Ihnen die Kolleginnen in den anderen Büros der Pfarrei St. Marien Wassenberg gerne weiter.

Frauengemeinschaft Steinkirchen/Effeld
Einladung an alle Frauen!
Im Anschluss an die Eucharistische Anbetung am Freitag, dem 12.04.2024 um 08.00 Uhr lädt die Frauengemeinschaft zu einem gemeinsamen Frühstück zum Restaurant Ohlenforst ein.
Kostenbeitrag 8 €.
Anmeldung bis Mittwoch, 10.04. bei Doris Jennissen, Kapellenstraße 14, Tel.: 5861 oder Inge Linden, Schleidstraße 30, Tel.: 2116.

Jahresausflug nach Wuppertal
Die Frauengemeinschaft fährt am Donnerstag, dem 16.05.2024 Richtung Wuppertal. Wir besuchen zuerst Schloss Burg an der Wupper, anschließend Weiterfahrt nach Wuppertal. Dort Stadtrundfahrt und Gelegenheit zum Stadtbummel. Später gemeinsames Abendessen in der „Wuppertaler Brauerei“ im Stadtteil Barmen.
Abfahrt ist um 08.15 Uhr ab Martinusplatz, Treffen 08.00 Uhr.
Mitglieder zahlen für Busfahrt,

Eintritt und Rundfahrt 15 €. Anmeldung am Dienstag, dem 16.04.2024 ab 09.00 Uhr bei Doris Jennissen, Kapellenstraße 14, Tel.: 5861.

Eröffnung des Marienmonats am Marienkapellchen
Herzliche Einladung am Mittwoch, dem 01.05.2024 um 18.10 Uhr zu einer kurzen Marienfeier am Marienkapellchen. Anschließend Prozession zur Kirche mit Abendmesse.

St. Johann Baptist, Myhl

Montag, 15.04.2024
Kommunion für unsere Hauskranken

Vorabend Hochfest der Auferstehung des Herrn
Samstag, 30.03.2024
18.00 Uhr Familienosternacht mit Osternachtfeuer

Ostersonntag, 31.03.2024
06.00 Uhr Osternachtfeier – vom Kirchenchor musikalisch mitgestaltet

Die Osternachtfeier beginnt mit dem Osterfeuer auf dem Kirchenvorplatz.

Ostermontag, 01.04.2024
11.00 Uhr Hochamt - musikalisch feierlich mitgestaltet von der Solistin Sabrina Simon
Wir beten f.: Peter Offermanns, Gerlinde Wilms, Ferdi Kamps, Ehel. Jakob und Agnes Randerath u. So. Hans-Josef, Ehel. Gertrud u. Gottfried Schmitz, Ehel. Maria u. Heinz Sendke, Klara u. Josef Füßer
Kollekte: für die Ausstattung unserer Kirche

Herz-Mariä-Samstag
Hl. Petrus Martyr
Samstag der Osteroktav, 06.04.2024
Die Kommunionkinder treffen sich bei gutem Wetter um 09.30 Uhr auf dem Schulhof; von dort Prozession zur Kirche - begleitet vom Musikverein

10.00 Uhr Erstkommunionfeier
Kollekte: der Kommunionkinder und ihrer Familien für die Diaspora-Kinderhilfe

17.30 Uhr Sonntagvorabendmesse zum Sonntag der Göttlichen Barmherzigkeit
SWA f.: Walter Barten
Wir beten f.: Heinz Winkens, Ehel. Anna u. Johann Wandrowitsch u. So. Richard

Sonntag der Göttlichen Barmherzigkeit, 07.04.2024
15.00 Uhr Barmherzigkeitsstunde in der Propsteikirche St. Georg (s. Aktuelles aus der Pfarrei)

Hochfest Verkündigung des Herrn
Montag der 2. Osterwoche, 08.04.2024
18.15 Uhr Eucharistische Anbetung mit sakramentalem Segen
19.00 Uhr Festmesse zum Hochfest mit Marienweihe – von Janette Lisson als Solistin und Jürgen Hausmann an der Orgel musikalisch mitgestaltet
Wir beten f.: Valerio Savina, Leb. u. Verst. d. Fam. Wallraven-Engels

20.00 Uhr Bibelabend im Pfarrheim

Hl. Engelbert v. Admont
Mittwoch der 2. Osterwoche, 10.04.2024
19.00 Uhr Wortgottesdienst mit Rosenkranzgebet für den Frieden

Hl. Papst Marin I.
Samstag der 2. Osterwoche, 13.04.2024
17.30 Uhr Sonntagvorabendmesse als Dankmesse der Erstkommunionkinder unserer Gemeinde
Jgd. f.: Hermann Steufmehl, Agnes Schorn
Wir beten f.: die Lebenden und Verstorbenen der Fam. Siegers-Mevissen, Walter Schorn

Montag der 3. Osterwoche, 15.04.2024
18.15 Uhr Eucharistische Anbetung mit sakramentalem Segen
19.00 Uhr Abendmesse mit Erteilung des Einzelsegens mit der Johannesreliquie für Heil und Heilung
Wir beten f.: Peter Offermanns, Gerlinde Wilms, Ferdi Kamps
Stm. f.: Max Randerath, Sibille Corsten u. Kinder

Hl. Rudolf v. Bern, Hl. Eberhard v. Wolfegg
Mittwoch der 3. Osterwoche, 17.04.2024
19.00 Uhr Wortgottesdienst mit Rosenkranzgebet für die Kranken

Hl. Hildegund
Samstag der 3. Osterwoche, 20.04.2024
17.30 Uhr Sonntagvorabendmesse zum 4. Sonntag der Osterzeit und Welttag für geistliche Berufungen
Jgd. f.: Ursula Gehlen
Wir beten f.: die Leb. u. Verst. der Fam. Windelen-Winkens
Kollekte: für das Päpstliche Werk für geistliche Berufe

Montag der 4. Osterwoche, 22.04.2024
18.15 Uhr Eucharistische Anbetung mit sakramentalem Segen
19.00 Uhr Abendmesse
Jgd. f.: Maria Jansen geb. Hermanns
Wir beten f.: Arnold Jansen

Hl. Fidelis v. Sigmaringen
Hl. Wilfried
Mittwoch der 4. Osterwoche, 24.04.2024
19.00 Uhr Wortgottesdienst mit Rosenkranzgebet um den Hl. Geist

Vom 25. April bis zum Fest Kreuzerhöhung (14. September) wird in allen Hl. Messen der Wettersegen gespendet.

Hl. Petrus Kanisius
Samstag der 4. Osterwoche, 27.04.2024
17.30 Uhr Sonntagvorabendmesse zum 5. Sonntag der Osterzeit und Welttag
Wir beten f.: Ehel. Walter und Maria Barten geb. Schönges

Hl. Katharina v. Siena, Mitpatronin Europas
Montag der 5. Osterwoche, 29.04.2024
18.15 Uhr Eucharistische Anbetung mit sakramentalem Segen
19.00 Uhr Abendmesse
1. Jgd. für Liesel Gierling
Wir beten f.: Ehel. Gertrud u. Gottfried Schmitz

Termine/Notizen

Familienosternacht in Myhl
– siehe „Aktuelles aus der Pfarrei“

Ostersammlung Messdiener –
Türkollekte am Ostermontag nach der Hl. Messe
Bitte unterstützen Sie diese großzügig und sagen somit den Messdienern auch ganz persönlich "Danke" für ihren zuverlässigen Dienst in unserer Gemeinde, ganz besonders auch zusätzlich zum Wochenende in den Hl. Messen am

Montagabend, die diese dadurch sehr feierlich und würdig machen.

Erstkommunionfeier
Samstag, 06.04.2024, 10.00 Uhr
Die Kinder und ihre Eltern treffen sich auf dem Schulhof und ziehen um 09.30 Uhr von dort gemeinsam in einer Prozession – begleitet vom Musikverein - zur Kirche.
Zu Eurer Erstkommunion wünschen wir Euch Gottes Schutz und Segen. Gottes Liebe und Güte möge Euch stets begleiten!
Der Gemeinderat

Hochfest Verkündigung d. Herrn
– Festmesse am 08.04.2024
s. „Aktuelles aus der Pfarrei“

Pfarrcaritas
Seniorennachmittag am Dienstag, 16.04.2024, 15.00 Uhr Pfarrheim Myhl

Filmabend: Dienstag, 23.04.2024, 19.30 Uhr Pfarrheim Myhl
– s. Aktuelles aus der Pfarrei

Blumenschmuck für den Maialtar
Auch in diesem Jahr soll der Maialtar zu Ehren der „Himmelskönigin“ in unserer Kirche wieder reichlich mit Blumen geschmückt werden. Wir möchten Sie deshalb herzlich bitten, uns dabei finanziell ein wenig zu unterstützen. Sie können Ihre Geldspende im Briefumschlag mit der Aufschrift „für den Maialtar“ im Pfarrbüro-Briefkasten einwerfen oder in den Blumen-Opferstock in der Kirche einwerfen.
Herzlichen Dank.

Förderverein Kirche und Kindergarten Myhl e.V. - Fahrdienst
Der Förderverein bietet einen Fahrdienst zu den Gottesdiensten in Myhl an. Bei Interesse bitte melden: Norbert Sendke, Tel.: 8365

Offenes Mai-Singen
Unter Leitung von Herrn Volker Mertens findet am Samstag, 04.05.2024, ab ca. 19.00 Uhr im Bereich des Pfarrheimes ein offenes Mai-Singen in geselliger Runde statt. Bitte den Termin vormerken; nähere Informationen im Mai-Pfarrbrief.

St. Mariä Himmelfahrt, Ophoven

Freitag, 12.04.2024
Kommunion für unsere Hauskranken ab 09:30 Uhr

Ostermontag, 01.04.2024
11.00 Uhr Hl. Messe mit dem Kirchenchor St. Cäcilia Ophoven

Hl. Franz v. Páola
Dienstag, 02.04.2024
18.30 Uhr Hl. Messe mit Priestergebet
Wir beten f.: Leb. u. Verst. unserer Pfarrei St. Marien Wassenberg

Herz-Mariä-Samstag
Samstag, 06.04.2024
17.30 Uhr VAM zum 2. Sonntag der Osterzeit (Weißer Sonntag) – Hl. Messe
Kollekte f.: die Ausstattung unserer Kirche

Dienstag, 09.04.2024
19.15 Uhr Gebetstunde für Kranke

Hl. Martin I.
Samstag, 13.04.2024
14.00 Uhr Erstkommunionfeier
Kollekte der Kommunionkinder und ihrer Angehörigen für die kath. Diaspora-Kinderhilfe
17.30 Uhr VAM zum 3. Sonntag der Osterzeit – Hl. Messe
1. Jgd. f.: Sibylla Ritterbecks u. Agnes Ditter
Stm. f.: Johann u. Maria Woltery

Dienstag, 16.04.2024
18.30 Uhr Hl. Messe

Samstag, 20.04.2024
17.30 Uhr VAM zum 4. Sonntag der Osterzeit – Hl. Messe als Dankmesse der Kommunionkinder

4. Sonntag der Osterzeit
Hl. Anselm, Hl. Konrad v. Parzham
Sonntag, 21.04.2024
11.15 Uhr Hl. Messe mit dem Kirchenchor St. Cäcilia Ophoven anlässlich der Einweihung des Ophovener Feuerwehrgerätehauses
Kollekte f.: das Päpstl. Werk f. geistliche Berufe

Hl. Petrus Kanisius
Samstag, 27.04.2024
17.30 Uhr VAM zum 5. Sonntag der Osterzeit – Hl. Messe
Jgd. f.: Paul Dammers

Hl. Pius V.
Dienstag, 30.04.2024
18.30 Uhr Hl. Messe

Termine/Notizen

Offener Kirchturm
Ab April ist der Kirchturm unserer Kirche St. Mariä Himmelfahrt täglich von 07.00 Uhr bis 19.00 Uhr geöffnet.

Erstkommunionfeier und Dankmesse
Am Samstag, den 13.04.2024 um 14.00 Uhr feiern unsere Ophovener Kommunionkinder ihre Erste Hl. Kommunion in der Kirche St. Mariä Himmelfahrt. Das diesjährige Thema lautet: „Du gehst mit!“. Die Dankmesse der Kommunionkinder findet statt am Samstag, den 20.04.2024 um 17.30 Uhr.

Einweihung des Ophovener Feuerwehrgerätehauses
Am Sonntag, dem 21.04.2024 feiern wir eine zusätzliche Hl. Messe um 10.15 Uhr anlässlich der Einweihung des Ophovener Feuerwehrgerätehauses.
Diese Hl. Messe wird musikalisch mitgestaltet vom Kirchenchor St. Cäcilia Ophoven.

St. Martin, Orsbeck

Kommunion für unsere Hauskranken:
Mittwoch, 10.04.2024
Bei Besuchswunsch bitte telefonisch im Pfarrbüro melden.

Hochfest der Auferstehung d. Herrn
Ostersonntag
Sonntag, 31.03.2024
09.00 Uhr Hl. Messe
Jgd. f.: Roswitha Klaßen geb. Hahn
Wir beten f.: Magdalena und Theo Bierbaum, Agnes und Herbert Knappe, Josef Rütten, Elisabeth und Christian Dahinten
Stm. f.: Pastor Alfred Gehlen, Verst. der Fam. Ingenhütt, Blusch, Bodden und Gerta Holten, Ehel. Schmieder und Tochter Rosi
Türkollekte der Messdiener

Ostermontag
Montag, 01.04.2024
Keine Messe in Orsbeck
Bitte nutzen Sie ein Angebot in einer unserer Nachbargemeinden

2. Sonntag der Osterzeit oder Sonntag der Göttlichen Barmherzigkeit
Sonntag, 07.04.2024
09.00 Uhr Hl. Messe
Wir beten f.: die Leb. und Verst. unserer Pfarrei St. Marien Wassenberg

Kollekte: für die Ausstattung unserer Kirche

Dienstag, 09.04.2024
17.30 Uhr Eucharistische Anbetung
18.00 Uhr Hl. Messe

Mittwoch, 10.04.2024
18.00 Uhr Gebet der Gruppe: Deutschland betet Rosenkranz in der Heilig Geist Kapelle

Hl. Martin I.
Samstag, 13.04.2024
10.00 Uhr Erstkommunionfeier
Kollekte der Kommunionkinder und ihrer Angehörigen für die kath. Diaspora-Kinderhilfe
Die Erstkommunionfeier ist ausschließlich den Kommunionkindern und Ihren Familien vorbehalten. Wir bitten um Verständnis.
Siehe Hinweis Termine/Notizen.

3. Sonntag der Osterzeit
Sonntag, 14.04.2024
09.00 Uhr Hl. Messe
Wir beten f.: Fam. Kleinen, Wolters und Pietrusky, Norbert Eichhoff und Leb. u. Verst. der Fam. Eichhoff und Schramm
Stm. f.: Leb. u. Verst. der Fam. Josef Lennartz

Montag, 15.04.2024
08.15 Uhr Schulgottesdienst
09.30 Uhr Dankmesse der Kommunionkinder

Donnerstag, 18.04.2024
09.00 Uhr Morgenlob

4. Sonntag der Osterzeit
Hl. Anselm, Hl. Konrad v. Parzham
Sonntag, 21.04.2024
4. Jgd. f.: Matthias Cremer
4. Jgd. f.: Dieter Herfs
Kollekte: für das Päpstliche Werk für geistliche Berufe

Hl. Adalbert v. Prag, Hl. Georg
Dienstag, 23.04.2024
17.30 Uhr Eucharistische Anbetung
18.00 Uhr Hl. Messe
Wir beten f.: Josefine Heinen geb. Ecker, Gisela Jäger geb. Lowis sts. ihrer Klassenkameradinnen der Realschule

5. Sonntag der Osterzeit
Hl. Peter Chanel, Hl. Ludwig Maria Grignion v. Monfort
Sonntag, 28.04.2024
Wir beten f.: Maria u. Adam Blusch

18.00 Uhr tabor
- Jugendgottesdienst

Termine/Notizen

Pfarrbüro geschlossen:
Dienstag, 01.04.2024

Seniorennachmittag „Spätlese“
! Im April treffen wir uns eine Woche später: Dienstag, 09.04.2024 - 15 Uhr im Pfarrheim. Wer den Hol- und Bringservice

nutzen möchte, meldet sich bitte am Vortag bei Norbert Backhaus, Tel. 02432 3294
Herzliche Einladung auch an Menschen, die noch nie bei uns waren und einfach mal unverbindlich vorbeischauen möchten… Freuen Sie sich auf einen geselligen Nachmittag in unserer Gemeinde.

Erstkommunionfeier
Samstag, 13.04.2024, 10.00 Uhr
Die Kinder ziehen, zusammen mit Ihren Katecheten und Eltern, gemein in einer Prozession von der Heilige-Geist-Kapelle zur Kirche.
Die Familien finden sich bitte in der Kirche ein.
Die Erstkommunionfeier ist ausschließlich den Kommunionkindern und Ihren Familien vorbehalten.
Wir bitten um Verständnis.

Seniorenwanderung
Mittwoch, 17.04.2024
Wir treffen uns um 14.00 Uhr am Parkplatz von Rohmen und freuen uns auf einen schönen Nachmittag.
Herzliche Einladung

Morgenandacht
Donnerstag, 18.04.2024, 09.00 Uhr
Eine Einladung, den Tag einmal anders zu beginnen.

Verstärkung bei den Lektoren

Wir freuen uns über die Verstärkung in unserem Lektoren-Team und begrüßen die Geschwister Nhi Duong und Khanh Nhu Duong herzlich. Schön, dass ihr unsere Lektoren unterstützt und die Gottesdienste in unserer Gemeinde mitgestaltet.

St. Mariä Himmelfahrt, Oberstadt

Kommunion für unsere Hauskranken. Bei Besuchswunsch bitte telefonisch im Pfarrbüro melden.

Ostermontag, 01.04.2024
KEINE Hl. Messe in der Oberstadt

Herz-Jesu-Freitag
Hl. Vinzenz Ferrer
Freitag, 05.04.2024
09.30 Uhr Hl. Messe
Wir beten f.: Gertrud Claßen u. Enkelsohn Tim Benjamin

Herz-Mariä-Samstag
Samstag, 06.04.2024
07.15 Uhr Betr. Rosenkranz
08.00 Uhr Hl. Messe zu Ehren des Unbefleckten Herzens Mariens
09.00 Uhr Beichtgelegenheit

2. Sonntag der Osterzeit
(Weißer Sonntag)
Sonntag der Göttlichen Barmherzigkeit
Hl. Johannes Baptist de la Salle
Sonntag, 07.04.2024
10.00 Uhr Erstkommunionfeier
Kollekte der Kommunionkinder und ihrer Angehörigen für die kath. Diaspora-Kinderhilfe

Freitag, 12.04.2024
09.30 Uhr Hl. Messe

3. Sonntag der Osterzeit
Sonntag, 14.04.2024
10.15 Uhr Hl. Messe als Dankmesse der Kommunionkinder
Wir beten f.: d. Leb. u. Verst. unserer Pfarrei St. Marien Wassenberg
Kollekte f.: die Ausstattung unserer Kirche

Hl. Leo IX.
Freitag, 19.04.2024
09.30 Uhr Hl. Messe

4. Sonntag der Osterzeit
Hl. Anselm, Hl. Konrad v. Parzham
Sonntag, 21.04.2024
10.15 Uhr Hl. Messe
Wir beten f.: Ehel. Willi u. Maria Windeln, Gerhard Windeln, Horst Becker
Kollekte f.: das Päpstliche Werk für geistliche Berufe

Freitag, 26.04.2024
09.30 Uhr Hl. Messe

5. Sonntag der Osterzeit
Hl. Peter Chanel, Hl. Ludwig Maria Grignion v. Montfort
Sonntag, 28.04.2024
10.15 Uhr Hl. Messe

Termine/Notizen

Erstkommunionfeier
Sonntag, 07.04.2024: 10.00 Uhr in Wassenberg-Oberstadt
Dankmesse der Kommunionkinder:
Sonntag, 14.04.2024: 10.15 Uhr

DAS GEHEIMNIS DER OSTERNACHT

Joseph Ratzinger

Was das Geheimnis der Osternacht - die Auferstehung des Herrn - bedeutet, versucht die Kirche in dieser Heiligen Nacht in ihrer Sprache zu sagen: in der Sprache der Symbole. Drei große Symbole sind es, die die Liturgie der Auferstehungsnacht beherrschen: das Licht, das Wasser und »das neue Lied«, das Alleluja.
Das Licht zunächst. Es ist eines der Ursymbole der Menschheit. Das irdische Licht ist der unmittelbarste Abglanz der göttlichen Wirklichkeit, der am meisten uns ahnen lässt von demjenigen, der im unzugänglichen Lichte wohnt (1 Tim 6,16). In den beiden großen heiligen Nächten des Kirchenjahres, Weihnachten und Ostern, verschmilzt die Symbolik des Lichts mit derjenigen der Nacht. Beide Male stellt die Kirche im Widerspiel von Nacht und Licht symbolisch dar, was der jeweilige Inhalt des Festes ist: der sieghafte Einbruch Gottes in die Welt, die ihm keinen Platz geben will und ihm dennoch am Ende den Platz nicht verwehren kann. Dies Christusdrama von Licht und Finsternis erreicht nun, an Ostern, seinen Mittel- und Höhepunkt. Die Finsternis hat zu ihrer letzten Waffe gegriffen, zum Tod. Sie hat in ordentlichem Gerichtsverfahren die Wahrheit und die Liebe zu den Hauptschuldigen der Weltgeschichte erklärt und den Träger des Lichts verurteilt. Aber die Auferstehung bringt die große Wende. Das Licht hat gesiegt und lebt nun unbesiegbar, und das Wichtigste: Es hat ein Stück Welt an sich gezogen und verwandelt in sich. Damit ist das Drama freilich noch nicht zu Ende. Sein Ende steht noch aus. Es trägt sich zu in der Parusie des Herrn. Noch ist es Nacht, wenn auch eine Nacht, in der ein Licht entzündet ist. Wenn er wiederkommt, wird Tag sein für immer.

Das zweite österliche Element ist das Wasser. Wie das Licht so ist auch das Wasser ein Ursymbol der Menschheit. Das Wasser verkörpert die Köstlichkeit der Erde. Wer einmal Durst gelitten hat, der weiß das. Wer einmal die sengende Gewalt der Sonne ertragen hat viele Stunden hindurch und dann plötzlich einen frischen, glitzernden Wasserquell entdeckte, weiß, dass es in der Tat nichts Köstlicheres gibt als dies helle klare Wasser. So ruft das Wasser die Erinnerung wach an Paradies und Fruchtbarkeit. Dies ganze Geheimnis des Wassers ist anwesend in der Osterfeier, eingefangen in sie und zugleich auf höhere

Ebene erhoben. Denn davon will uns die Osternacht sagen, dass ein weit köstlicherer Quell noch als es je auf Erden ihn gab, aus der geöffneten Seite des Herrn entsprungen ist (Joh 4,10; 7,37; 19,34). So ist am Kreuz der wahrhaft köstliche Quell der reinen Hingabe, der sich selbst verschwendenden Liebe Gottes entsprungen. Alle Kostbarkeit des Wassers ist darin gesammelt: die Kraft der Reinigung, der Fruchtbarkeit, das Erquickende und Tröstende und Belebende.

Das dritte österliche Element ist "das neue Lied": das Alleluja. Freilich - das neue Lied im Vollsinn werden wir erst singen in der "neuen Welt", wenn Gott uns beim "neuen Namen" ruft (Offb 2,17), wenn alles neu geworden ist. Aber etwas davon dürfen wir vorwegnehmen in der großen Freude der Osternacht. Denn das Singen und zumal dasjenige des neuen Liedes ist im Grunde gar nichts anderes als die Gestaltwerdung der Freude. Das Alleluja ist einfach das wortlose Sich-Aussingen einer Freude, die keine Worte mehr braucht, weil sie über allen Worten steht. Wenn aber das Alleluja-Singen das dritte Element des Symboldramas der österlichen Liturgie ist, dann ist dies dritte Element im Grunde der Mensch selbst, in dem diese Urmöglichkeit des Singens und Jubilierens steckt. Es ist wie ein erstes Aufdecken dessen, was mit uns einmal sein kann und sein soll: dass unser ganzes Wesen einmal eine einzige große Freude sein wird. Welch ein Ausblick!

„Geht! Ich sende euch…“ – Missionskreis Myhl

Über die christliche Demut

„Lernet von mir, denn ich bin sanftmütig und von Herzen demütig.“ Mt 11, 29

Diese Gesinnung hat der Herr auf die Erde gebracht. Christliche Demut aber ist der Mitvollzug dieser Gesinnung Gottes. Sie bedeutet zuerst, dass der Mensch annehme, Geschöpf zu sein. Nicht Herr, sondern Geschöpf. Dass er annehme, Sünder zu sein. Nicht edler Mensch, schöne Seele, hoher Geist, sondern Sünder. So kann wohl ein Mensch überhaupt nur in dem Maße demütig sein, als er des Großen inne wird, was er von Gott her ist und werden soll.

Der Mensch muss den Trotz, der die eigene Tat tun und das eigene Leben will – wider alles, auch und gerade wider Gott – aufgeben und die Demut lernen, welche Gnade sucht. Gott ist der Demütig-Liebende. Es ist nicht anders möglich: Gott selbst muss demütig sein. In Ihm, dem Ewigen, Allherrlichen. Allgewaltigen muss die Bereitschaft sein, sich in jenes Kleine, ja mehr als Kleine, Nichtige, das vor Ihm die Schöpfung ist, hinabzuwerfen.

Demut aber geht nicht von unten nach oben, sondern von oben nach unten. Sie bedeutet nicht, dass der Kleinere den Größeren anerkennt, sondern dass dieser sich vor dem Kleineren in Ehrfurcht beugt. Ein großes Geheimnis, an dem erhellt, wie wenig die christliche Gesinnung aus dem Irdischen abgeleitet werden kann.

Romano Guardini, Der Herr, S. 146, 385-387

Allmächtiger, ewiger Gott,
wir dürfen Dich Vater nennen,
denn Du hast uns an
Kindes statt angenommen.
Gib, dass wir mehr und mehr
aus dem Geist
der Kindschaft leben,
damit wir die wahre Freiheit finden
und das unvergängliche
Erbe erlangen.
Darum bitten wir durch
Jesus Christus.
Amen.

Die Kindergärten

Gebietsleitung St. Marien
Manuela Roschack
roschack@pro-multis.de
Tel: 0163 6283870

Wassenberg-Unterstadt
Leiterin: Kerstin Vajda
Stiftsplatz 2, T. 02432 4132
tfk.st.georg@pro-multis.de

Birgelen
Leiterin: Ilona Meisen
Mittlerer Weg 1, T. 02432 4352
tfk.st.lambertus.birgelen@
pro-multis.de

Myhl
Leiterin: Jana von den Driesch
Schulstraße 24, T. 02432 80865
tfk.st.johann.baptist@pro-multis.de

Präventionsfachkraft

Gitta Heckers 0175 6690839

Hospizdienst Regenbogen e. V.

Wassenberg, Roermonder Str. 58
T. 02432 939679 od. 8939550
Mobil 0173 544 5352
Mo u. Mi 14.30 – 17.00 Uhr

Ladencafé International

Pfarrheim St. Georg, Stiftsplatz 3,
Wassenberg,
Geöffnet: Freitag: 09.30-12.30 Uhr
T. 0163 6606820
ladencafe@stmarien-wassenberg.de
Annahme: Do 18–19 / Fr 10–13 Uhr

Fördervereine

St. Mariä Himmelfahrt W.Oberstadt
Gregor Theißen, T. 02432 5251
gregor.theissen@t-online.de

Kirche und Kindergarten Myhl e.V.
Norbert Sendke, T. 02432 8365
Manuela Roschack, T.02432 80865
foev-kirchekiga-myhl@gmx.de

Pilgerweg St. Marien Wassenberg
Martina Jansen, T. 02432 4466
pilgerweg.wassenberg@aol.com

Chöre

Kirchenchor Birgelen
Matthias Pastoors,
T. 02432 4680

Kirchenchor Cäcilia Myhl
Annegret Königs, T. 02432 81253

Kirchenchor Cäcilia Ophoven
Michael Beckers
T. 01774 253792,
Beckersmichael@gmx.de

Kirchenchor St. Martin Orsbeck-Luchtenberg
Gabi Beckers, T. 02432 4681

Kirchenchor St. Mariä Himmelfahrt Oberstadt
Karl Lisges, T. 02432 2934

Infos über die Pfarrei St. Marien

www.stmarien-wassenberg.de

Pfarrbüros

Wassenberg-Unterstadt
Marlene Sendke, Josi Bürgstein
Stiftsplatz 5
Tel. 02432 2240,
Fax 02432 933583
W-Unterstadt@StMarien-Wassenberg.de
Mo 15.00 – 16.30 Uhr
Mi u. Do 09.30 – 11.30 Uhr

Birgelen und Ophoven
Melanie Florack
Mühlenstraße 1, Birgelen
Tel. 02432 2173,
Fax 02432 934456
Birgelen@StMarien-Wassenberg.de
Ophoven@StMarien-Wassenberg.de
Di 09.00 – 11.00 Uhr
Fr 15.00 – 16.00 Uhr

Effeld
Brigitte Cüppers
Kapellenstraße 1
Tel. 02432 2233, Fax 02432 2680
Effeld@StMarien-Wassenberg.de
Di 10.00 – 12.00 Uhr
Do 17.00 – 18.00 Uhr

Myhl
Marlene Sendke
St. Johannes Straße 203
Tel. 02432 6773,
Fax 02432 491157
Myhl@StMarien-Wassenberg.de
Mo 10.00 – 12.00 Uhr
Do 15.00 – 17.00 Uhr

Orsbeck
Josi Bürgstein
An St. Martinus 11a
Tel. 02432 2784
Orsbeck@StMarien-Wassenberg.de
Di 16.30 – 18.00 Uhr
Do 10.00 – 12.00 Uhr

Wassenberg-Oberstadt
Melanie Florack
Am Stadtrain 3
W-Oberstadt@StMarien-Wassenberg.de
Tel. 02432 80241
Di 16.30 – 17.30 Uhr
Fr 09.30 – 11.30 Uhr

Urlaubszeiten / o.a. Schließzeiten der Pfarrbüros finden Sie in den jeweiligen Gemeindeteilen und auf der Homepage.

Tauftermine 2024

jeweils um 15.00 Uhr
Unterstadt: 14.04./7.9./14.12.
Birgelen: 27.04./ 25.08.
Effeld: 11.05./ 22.09.
Myhl: 26.05./ 06.10.
Ophoven: 08.06./ 27.10.
Orsbeck: 30.06./ 16.11.
Oberstadt: 06.07./01.12.
Taufen zu diesen Terminen können in allen Pfarrbüros angemeldet werden. Außerdem sind Taufen innerhalb einer Hl. Messe möglich, die von Pfarrer Wieners zelebriert wird. Diese Termine müssen in den Büros abgesprochen werden

Die Seelsorger/innen

Propst Thomas Wieners
Wassenberg-Unterstadt
Stiftsplatz 5
Tel. 02432 9073977
Dienst: Myhl@StMarien-Wassenberg.de
Seelsorge und Privat:
Thomas.Wieners@Bistum-Aachen.de
Sprechzeit: Mo 11.30-12.30 Uhr
und Termin nach Vereinbarung

Diakon Arno Zweden
Stiftsplatz 5, 41849 Wassenberg
Tel: vorerst Pfarrbüro Unterstadt
zweden@stmarien-wassenberg.de

Ansprechpartner

Koordinator: Herbert Cüppers
Stiftsplatz 5, Wassenberg
Tel. 02432 933584
Herbert.Cueppers@bistum-aachen.de

Organistin

Hilde Ubben, Tel. 0031 6 83 77 33 84

Ehrenamtliche Beerdigungsleiter in unserer Pfarrei

Ursula Eichhoff, Susanne Hoeren
Paul Königs
- Absprachen von Beerdigungsterminen erfolgen über das Pfarrbüro bzw. den Bestatter.

Karmel-Eremitin

Schwester Veronika
Orsbeck, An St. Martinus 11
Terminabsprache schriftlich oder mündlich, täglich 10 – 19 Uhr

Priesternotruf

Telefon: 02432 907 96 50
Für Schwerstkranke,
Krankensalbung, Sterbende

Internetseelsorge

Im Bistum Aachen
www.internetseelsorge.de
Telefonseelsorge: 0800 1110111 u.
Tel. 0800 1110222 Anruf kostenlos

Kirchen/Anschriften

Wassenberg-Unterstadt,
Propstei St. Georg, Stiftsplatz 1
Offen: Mi 09 -12 Uhr
Birgelen, St. Lambertus
Mühlenstraße 3
Effeld, Herz Jesu Kirche
Kreuzstraße 18
Offen: Di – So 10 – 17 Uhr
Effeld-Steinkirchen, Martinuskirche, Martinusstraße 26
Myhl, St. Johann Baptist,
St. Johannes-Straße 205
Offen: täglich 10 – 16 Uhr
Ophoven, St. Mariä Himmelfahrt
Marienstraße 29
Offener Kirchturm tägl. 07 – 19 Uhr
Orsbeck, St. Martin,
An Sankt Martinus 1
Offen: täglich 10 – 18 Uhr
Wassenberg-Oberstadt, St. Mariä Himmelfahrt, Am Stadtrain 1
Offen: täglich 10 – 14 Uhr

Die neue Pastoralstrategie unseres Bistums weitet den Blick auch über den Kreis der traditionellen Gemeinde-Pastoral hinaus und bezieht sich auf weitere Personengruppen in unserer Gesellschaft. (siehe auch Seite: 15-17)